Ebmerai sen 10 mynge.

Byxii oronuudai proletaarinar, negedegtii!

Buriaad-Mongoloi YNEN

№ 293 (2326)
1937 onoi
DEKAABRIIIN
22
SERDAA

14-xi ziloe garnā
ULAAN-YDE goorod,
BMASSR

BK(b) P-iin Buriaad-Mongoloi Mezkoom ba BMASSR-ei CGK-ai yнэrbyriin gazeta

Dekaabriiin 22-to goorodoi aktiivuudai suglaan bolxonь

Dekaabriiin 22-to ydeşiin 6 çaasta goorodoi teaatr soo partiijna, komsomooloi ba profsojuuzai aktiivuudai suglaan bolxo baina.

Zyblexe zyilnyyd:

1. SSSR-ei Verxoovno Soveedta hungaxa hungaltiin dyngyyd tuxai. (Nyxer Ignaatьjevai doklaad).
2. Xydoozestvenno çaastь.

BK (b) Paartiiin GK-haa abhan uriaalai bileedeer suglaanda oroxo baina.

BK (b) Paartiiin gorkoom.

Staalin gurbadugaar tabanzilii staxaanovşalan ugtaxa

Soveed oronoi geroilig xydelmerişen angi xadaa, SSSR-ei Verxoovno Soveedta hungaxa hungaltii gaixamşagta, sengeleg, rekoordnuudai şimeg sesegeer şimeg lehen baina. Manai orondo mynөө baigaa ton jixe xyxidel, Leenin—Staalinai paartiii toirohon, aradai nigta zagsaalai ton jixe xysenyyd, gaixamşagta şinenyyd yiledberiiin amzaltanuudii tyryylhen baina. Esege oronoigoo intereesii ynetei deere olhon xyn byxen, 1937 onoi dekaabriiin gaixamşagta ydernyydte, manai yjiin xododoo hanaza jabaxa ydernyydte, өөriingөө şine xubinemeriii socialiis baiguulaltiin xeregte oruulalsaxa gehen baigaa. Xeden arbaad mingan xydelmerişed xadaa, SSSR-ei Verxoovno Soveedta hungaxa hungaltiin өөhediingөө belegeer—yrgelze deeree noormojoo ylyybşen dyyrgeze temdeglehen bainad.

Bygede aradaar hungagdagşa—nyxer Staalinai neretei hunguuliiin biylleteeninyydii, yyrne soo tabixa zoltoi bolhon, ulaan Stoliiciin Staalin rajoonoi xydelmerişed, inzeneernyyd, texnigyyd, alba xaagşad hungagşad xadaa, hungaltiin urdateexene yngergegdehen staxaanovtanai rekoordnuudai Staalin dekaadai iniciaatornuud baigaa jym. Ene idei bolbol gansaxanş moskvaagaixidaar haişaagdaza yrgelzelyylegdee bişe, myn byxii oronoi faabrig ba zavooduudai xydelmerişedөөr haişaagdahan baina. Staalin dekaada xadaa staxaanovtanai xydeleөnei tyyxe soo nelieed eli huuri ezelxe baina.

1935 onoi aavgustiin, negen hynide arban noormii, Staxaanovai ygexede, tere bolbol teexnikii xereglexe xeregte exi bolhon baina. Staxaanov ba terenii dagagşad xadaa, yiledberiiin bytөөsii genze mete bariza baigaa, xuuşan noormii yi butaşoxihon baina. Yngerhen xojor zilnyydei turşa soo, azyiledberiiin şuxala halbarinuud deere, bytөөsiin noormo xadaa, hain bolgogdoxo tala teeşee xojordoxijoo şineşelen xaragdahan baina. Deeşelegdehen noormonuudii yzegdөөgyi, duuldaagyigөөr ylyybşelen dyyrgedeg, Soveedai şinenyyd baatarnuud areena deere mynөө yzegdene. Kolomeenskiin, Kyibeşevei neremzete zavoodai sterzeenşig nyx. Jezkoov 12 noormii dyyrgene. Leeningraadai Leeninei neremzete zavoodai sleesarь nyx. Arteemьjev 15 noormii dyyrgene. Kaarl-Maarksai neremzete, doneeckiin şaaxtiin zaboişog nyx. Xalimooşkin 20 noormii dyyrgene. Moskvaagai, Staalinai neremzete staankozavoodai frezeroovşig nyx. Gyydov 45,8 noormii, Moskvaagai „Ulaan proletaari" geze zavoodai frezeroovşig nyx. Carjoov 58 noormii dyyrgene. Soveedai xynyydeer xeregiegdedeg teexnike xadaa, iime gigaant jixe rezeervii bejedee şiugeegeed baidag baina.

Staxaanovtanai rekoordnuudai Staalin dekaada xadaa, gansa negen bişe, byxeli byleg zavooduud, treestnyyd ba azyiledberiiin otrasliinuudta jixexen amzaltanuud bolzo, gaixamşag ilaltanuudaar temdeglegdehen baina: Verxoovno Soveedii hungaxa hungaltiin ydərte xeden arbaad azyiledberiiin oronuud zileigee prograamnuudii bolzorhoonь urda dyyrgebe. Өөriingө geegdeleer 1937 onoi turşa soo nelieed jixe trevoog tatahan Donbaasamnai plaanaa gyisedxexedee byri oirtood baina. Dekaabriiin 12-to baseina xadaa 249703 toonn nyyrhe maltaza abahan baina, iime uşar urdada xediideş, baigaagyi jym. 1935 onoi namar staxaanovtanai xydeleөnei doljiin Donbaasda ton jixeer urgaxadanь şaaxtnuud bolbol syytke soo 240 mingan toonnohoo ylyy nyyrhe ygeze baigaa, tiigeed xoişodoo xojor zil soo ene tooji tuilan abza şadagdaagyi baigaa. Troocko-buxaarintanai şpioonuud ba diversaantnuud, şaaxtiin xydelmeriii butalaza, staxaanovtanai exilelgii buzagaigaar xorolon haatuuldag baigaa. Mynөө, Donbaas xadaa, bolьşeviigoor xydelmerileze baixadaa jyyji tuilaza bolxob geze xaruulza, xada өөdedeeşelze jabana. Staalin Arkoom Laazarь Moiseijeviç Kaganooviçoor xytelberilegdenxei aldarta doneeckiin şaxtioornuud bolbol şaxtanuudta bolьşeviig zuramii bii bolgozo baina. Egeel hungaltiin urdateexi ydernyydte Dombaasda krepiilьşegyydei şine gaixamşagta xydeleөn urgahan baina. Staxaanovtanai meetod xadaa, nyyrhii maltxa processdo ton yrgenөөr delgerhen baigaa. Zygөөr gazar doroxi bytөөsii bexizyylxe meetod geeşe xuuşaaraa ylөө, ene xadaa şaaxtnuudai beledxelei xydelmeriii jixeer barihan baina. Mynөө „Dzerziinskyygolь" geze treestiin Arteemiin neremzete şaaxtada tyryy krepiilьşegyyd xadaa azalaa xubaahanai aşaar oroi yzegdөөgyi bytөөsii tuilahan baina. Krepiilьşig Solovьjoov gegşe azalii xubaarilhanai yreөr smeene soogoo 40 noormii dyyrgeze şadaa „Dzerziinskyygoliiin" treestiin krepiilьşigyydei exilelgii byxii baseinaaraa haişaan, saaşanь yrgelzelyylee haa, nyyrhenei abalga urgaxa, Donbaas bolbol yderhөө yder jirexe byri plaanaa ylyybşelen dyyrgedeg bolxo baina.

Staxaanovtanai rekoordnuudai Staalin dekaada dyyree gebeş, manai xydelmerişedei, manai inzeneernyyd ba teexnigyydei, manai azaxuin bolьşeviig xytelberilegşedei—jixe bagagyi—yşөө ynder azalai bytөөsii tuilaxa gehen xysel oroldolgonь moxoogyi baina. „Seerp ba Moolot" zavoodta, Kyibeşevei neremzete elektrozavoodto, L. M. Kaganooviçiin neremzete, podşiipnikiin zavoodta, komunistnuud ba partiijna bişenyydei hunguuliiin bloogoi gaixamşag ilaltada zoriuulagdahan miitingnyyd deere Staalin dekaadai amzaltii xoişodonь bexilxe, 1938 oniii tyryy zergeteigeer ugtaxiin tulada, dekaadii dekaabriiin hyyl boltor yrgelzelxe geze sonosxoxo gehen togtoomzonuudii abba. Moskvaa goorod ba Moskvaagai moziin faabrig ba zavooduuda staxaanovtan, moskvaagai xydelmerişedei xysel hanaii xaruulza azyiledberiiin byxii xydelmerişedte, byxii eregtei ba emegtei xydelmerişedte, inzeneernyydte, teexnigyydte, azaxuin xydelmerilegşedte 1938 onoi azyiledberiiin plaanii gyisedxelgede zişeete hainaar beledxexii uriaalan xandaba.

Ene bolbol Staalin gurbadugaar tabanzilei tyryyşiin zil baina. Ene zil xadaa, manai xyse şadal ba oloniitiin zargaltai hain baidalai saaşadaa urgaxa urgaltada asarxa baina. 1937 oniixitoi sasuulxada azayiledberiiin bytөөsiin xemzee 15 proceenthoo ylyy urgaxa johotoi baina. Gexetei xamta, 1938 onoi plaan xadaa azalai bytөөsiin saaşadaa tyrgөөr urgaxii şuud xaraaşalhan baina. Zişeelxede xyndazyiledberide nege xydelmerişiin bytөөse 14,4 proceent urgaxa johotoi, xyngen azyiledberiiin ba ediee xooloi azyiledberiiin Arkomaaduudai azyiledberinyydte 11 proceent urgaxa johotoi. Xeneeş medexeer, urda meteşelen azalai bytөөsiin urgalta xadaa, salin xylehiijeş urguulxa baina.

1938 onoi tyryyşiin yderhөө exilze, plaanii gyisedxexe jixe şuxala baina. Muusa xydelmerildeg azaxuin xydelmerilegşedei tyryyşiin ydernyyd ba nedeelьnyyd xadaa jyrenxii deeree „raskaaçkada" baidag—ene, xoruhoo bişe jyyş yxegyi. Staxaanovtan bolbol jirexe zilei deeşelyylegdehen daabarlii gyisedxexөөr belen baina. Moskvaa goorodoi ba Moskvaagai moziin staxaanovtanai mynөөder xeblegdehen xandalga eneeniii gerşelene. Mynөө emxidxegşedeil xereg bolood baina.

Staxaanovtan bolbol azyiledberi ba traansportiin xydelmerişedte xandahan өөhediingөө xandalga soo bişexenь xadaa:

„1938 ondo socialiis azalai gaixamşag zişee xaruulajii geze taanarii uriaalnabdi.

1938 oniii, socialiis myrii sөө ba staxaanovtanai xydelmeriii ton jixeer yrgexe zil bolgojii, azalai bytөөsiin egeel ynder deede pokazaatelьnuudtai zil bolgojii geze uriaalnabdi.

1938 onoi janvaarь harii staxaanovtanai rekoordnuudai Staalin hara geze sonosxood, azaxuin şine zilde orzo, ene harada socialiis emxidxel ba bolьşeviig zurmai zişeeji xaruulxii, tahaldal ba ştyrmoovşiinagyigөөr nege tegşeer xydelmerilxe şadabariaa xaruulxii uriaalnabdi."

Staxaanovtanai rekoordnuudai Staalin hara. Moskvaagai staxaanovtanai ene duradxali azyiledberiiin byxii xydelmerişedei duulaza haişaan demzexenь eli baina. Ene hara soo tedener gansaxanşji, gansa negeeree rekoord tuilaxii oroldoxo bişe, SSSR-ei Verxoovno Soveedai deputaaduud nyxed Gyydov ba Maalьcev gegşedei, staxaanovtanai ysegelderei suglaan deere duradxahanai johoor—byxeli byleg ceex ba zavooduudai staxaanov xydelmeriiin tylөө oroldoxo johotoi baina.

Staalin johoor yder byri ba çaas byri xydelmerilxe—eneenhee ylyy haixan, ylyy duralmaar jyyme manai Exe oronoi grazdaniiin byride jyy baixa geeşeb. Staxaanovtanai rekoordnuudai Staalin hara manai azyiledberide bolьşeviigoor xydelmerilxe hurguuli, azalai ynder deede bytөөsiin hurguuli bolog. Staalin hara bolbol azalai ynder deede bytөөsiin hara bolog. Staalin hara xadaa, azyiledberiiin geegdengi gazaruud ba azyiledberiiin geegdengi halbarinuud baixa johogyi, 1938 onoi daişalxii exinь bolog.

Komuniistnuud ba partiijna bişenyydei Staalin bloogoi gaixamşag ilaltaar dulduidahan, SSSR-ei Verxoovno Soveedta hungaxa hungaltanuud deere tuilagdahan Leenin—Staalinai paartiiin ilaltaar dulduidahan olon niitiin ton jixe yysxel bolbol bexizyylegdehen ba byri jixeer delgeryylegdehen baixa johotoi. Staalinai gurbadugaar tabanzilei tyryyşiin zilii staxaanovşalan ugtajii manai amzaltanuudii arbidxajii, produukca bytөөlgii jixedxejii, manai oroniii yşөө jixe gaixamşag haixan bolgojii.

(„Praavdiin" tyryy bişeg. Telegraafaar abtaba).

Nyxer Voroşiilovoi amarşalalga

VÇK—OGPY—DXAK—ai 20 zilei oin yderte, dotoodiin xeregei arkomaadai byxii xydelmerilegşedii—aldarta riadovoi çekiistnyydii, tedenerei komandiirnuudii ba naçaalьniguudii, Xydelmerişen-Tariaaşanai Ulaan Aarmiiin bojeecuudai ba komandiirnuudai, politxydelmerilegşedei zyghөө xaluunaar amarşalnam.

Leenin—Staalinai paartiaar xymyyzyylen bolbosoruulagdaza ba xytelberilyylegdeze jabaa geroi—çekiistnyyd bolbol soveed xilenyydei ba manai araduudai amagalan tybxin azalai daişalxii tugii deere yrgen bariza baina. VÇK-OGPY-DXAK—ai xorin zilei oi xadaa, xiliin saanahaa manaida elьgeegdehenç ba butasoxigdozo baragdaza baihan, mylzegşe angiiin ylegdelnyydhee manai orondo baigaa zyhe byriiin buzagai muuxai aradai daisanuudtai temesehenei ba tedeniii ilahanai 20 zil bolno.

Manai aguu jixe Exe oronoigoo tyloo, socialiizmiin tyloo xedii xyşerş haanь, xyndetei ba aldartai xydelmeriee byri amzaltatai jabuulxiitnai, nyxedyyd, xysenem.

SSSR-ei Oborooniin Aradai Komisaar, Soveed Sojuuzai Maarşal K. Voroşiilov.

Staxaanovtanai rekoordnuudai Staalin dekaada soo Ulaan-Ydiin depoogoi maşaniiist, komsomool KOZLOOV bolbol toraarno poojezdnuudai texniis skoorostiiin şine rekoord tuilahan baina.

ZURAG DEERE: Depoogoi komsomooloi komiteedai sekretaarь nyx. Ivaanov bolbol KOZLOOVII, şine rekoord tuilahantainь daşaramduulan, amarşalza baina.

1938 onoi janvaariiin 1-nei baidalaar aduu malai bişelge xexe tuxai

Buriaad-Mongoloi Avtonoomito Soveed Socialiis Respyyblikiin Aradai Komisaarnarai Soveedta

SSR Sojuuzai Aradai Komisaarnarai Soveedai 1937 onoi nojaabriiin 19-ei yderei togtooloi yndehen deere Buriaad-Mongol ASSR-ei Aradai Komisaarnarai Soveedai togtoohonь xadaa.

1. BMASSR-ei xydөө niutaguudta ba gooroduudta azaxuin byxii kategoorinuudta eberte bodo malai, xoni-jamaanai, gaxain, aduunai, temeenei ba bugiin bişelgii 1938 onoi janvaariiin 1-ei yderei baidalaar yngergexii BMASSR-ei Aradai-azaxuin too byridxelei ypravleenide (ATY) daalgaxa.

Tus bişelgiin medeenyydii şalgaxa kontroolьno şalgalta yngergeze, tereende kolxooznuudai ba ymseten ailnuudai arban proceenthoo dooşo bişe xabaaduulxii ATY-de daalgaxa.

2. Tynxenei aimagai, Axiin Xoşuunhaa bişe, BMASSR-ei byxii rajoonuudta malai bişelgii 1938 onoi janvaariiin 1-hee 8 xyrter yngergexe. Ylemze gazuu xolo ba ajan jabadalda berxetei baihan tulada Axiin Xoşuunai somsoveeduudta aduu malai bişelgii ene onoi dekaabriiin 20-hoo exileed, Tynxenei aimagta togtoogdohon bygediin bolzor soo dyyrgexe.

3. 1938 onoi janvaariiin 1-ei yderөөr aduu malai inventarizaaca xexe ba bişelge exilter dyyrgexii BMASSR-ei gazartariaalangai Arkomaadta, sovxoozuudai direektornuudta, malazalai ORS, alban gazarnuud ba organizaacanuudta, myn tereenşelen kolxoozuudai tyryylegşenerte daalgaxa.

4. SSSR-ei gyrenei Plaanlaxa Komiisiin Aradai-azaxuin too byridxelei Centraalьna Ypravleenieer batalagdahan foormiin johoor, 1938 onoi janvaariiin 1-ei yderte baihan aduu malai too tolgoi tuxai medeeji bişelge xeze jabahan registraatornuudta ton todoor ba өөrөө bejeeree şalgaad ygexii gyrenei ba koperatiivai azaxuin direektornuudii, myn tereşelen kolxoozoi tyryylegşenerii ujalgalxa.

5. Aduu malai bişelgii xangaxiin tulada aimagai Gyisedxexe Komiteeduudai, goorodoi ba somonoi soveeduudai myn tereenşelen goorodoi tiipiin posioolkanuudai soveeduudii ujalgalhanь xadaa:

a) Aduu malai bişelgiin zorilgonuud ba udxaşanar tuxai arad zonoi dunda niitiin oilguulxa xydelmeri yrgenөөr jabuulxa.

b) Aduu malai bişelge yngergexiin ba tere bişelgiin medeenyydii kontroolьnoor şalgaxiin tulada Aradai azaxuin too byridxelei aimagai ba goorodoi instryygtornyydei zaxiramzada poliitikon talaar şalgagdamal ba texniis beledxeltei uladii tomilzo ygexe (somsoveeduudai, kolxoozuudai ba xydөөgei alban gazar ba organizaaciin xydelmerilegşedei dundahaa g. m.)

Bişelge yngergexe tooluurşan bolbol ene onoi dekaabriiin 10-haa oroitongyi xyn byxen tus byridөө aimgysedkoomoor ba gorsoveedaar batalagdaxa johotoi.

c). Aimag soogoo haadgyigөөr jabaza baixaar bişelgiin xydelmerilegşedii mori unaagaar xangaxa.

d). Bişelgede xerzerge beledxeltei baihan tuxai ATY-iin aimagai (goorodoi) inspeektornyydei doklaad sonosxo ba bişelge dyyremseer tus bişelgiin dyngyyd tuxai doklaad sonosxo.

6. Bişelgii buruugaar xehen, myn tereenşelen bişelgede zyrişeze aaşalhan ba aduu malaa niuuza daldalhan zemete niuurnuudii tolgoin xeregei xariuusalgada xabaaduulxa.

7. Malazalai jamar baidaltai ba malazalii xygzyylxe gyrenei plaaniii gyisedxexe tuxai aimgyisedkoomuudai gargahan delgerengii togtoomzotoigoor bişelgiin tyryyşiin dyngyydii ba myn tereenşelen esesiin dyngyydii BMASSR-ei Aradai-azaxuin ypravleenide telegraafaar tusxai zaagdahan bolzoruudta elьgeeze baixii aimagai Gyisedxexe Komiteedai tyryylegşenerii ba ATY-iin aimagai inspeektornuudii ujalgalxa.

Saaşanь, Arkomsoveed bolbol malai bişelgiin tuşaa şuxala şuxala zyilnyydii togtool dotoroo zaahan baina.

Staxaanovtanai rekoordiin Staalin dekaadnig

Uhan zamai traansport

Uhan zamai traansportiin Staxaanovtan dekaabriiin 19-nei yder zişeete dyyrgelte xaruulba gebel: Staxaanovşad nyxed: Popoov 250%, Kartaşoov 300%, Ovçiirenko 200%, Ştroogaanov 200%, Şaniigin D. 225%, Minaajev 200%, Şaapov 275%, Kanauulin 375%, Sveriidov 268%, g. m. yiledberiiingөө prograama dyyrgehen baina.

Vagoon-mixaniis ceexiin staxaanovtan dekaabriiin 19-ei yder zişeete dyyrgelte xaruulba gebel: Staxaanovşad nyxed: Baraanov 345%, Aniisomova 237%, Çimiitova 237%, Stepaanov 230%, Pavliuug 229%, Badmaajev 219%, Baadanov 202%, g. m. yiledberiiingөө prograama dyyrgebe.

Niutagai yiledberiiin bytөөn gargahan çemodaan

Ulaan-Ydiin Mnogopromsojuuzai Çapaajev arteelь bolbol ton hain şanartai çemodaan yiledberilen gargana. Ene arteeliiin gargahan çemodaan Moskvaada xegdehen çemodaanhaa bişiixanş dutuugyi baidag.

Ene 1937 ondo 2000 çemodaan bytөөn gargaza, plaanaa 117% dyyrgehen baina. Jirexe zilde byri hain şanartaigaar 4000 çemodaan xeze, gargaxa palaantai.

SSSR-ei VERXOOVNO SOVEEDTA MANAI KANDIDAADNAR

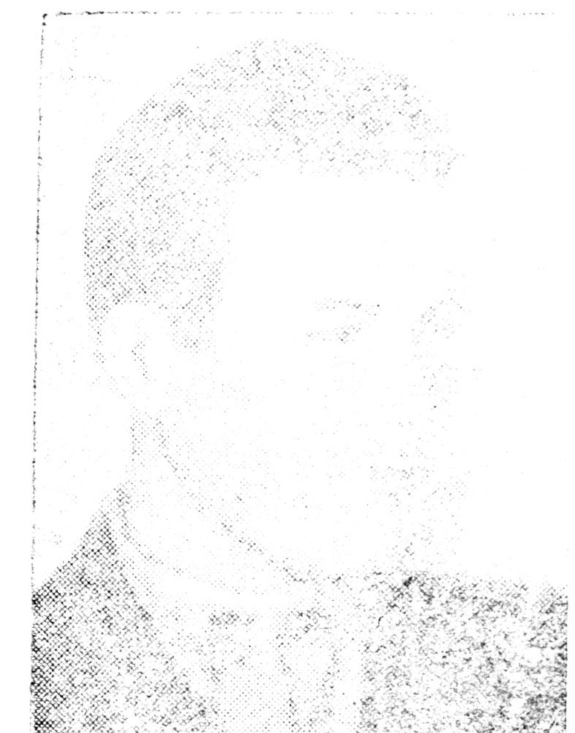

B... hunguuliin ookrugoor Nacionaalьnostinuudai Soveedta hungagdahan deputaad — Aleksei Feodoroviç VARFOLOMEJEV.

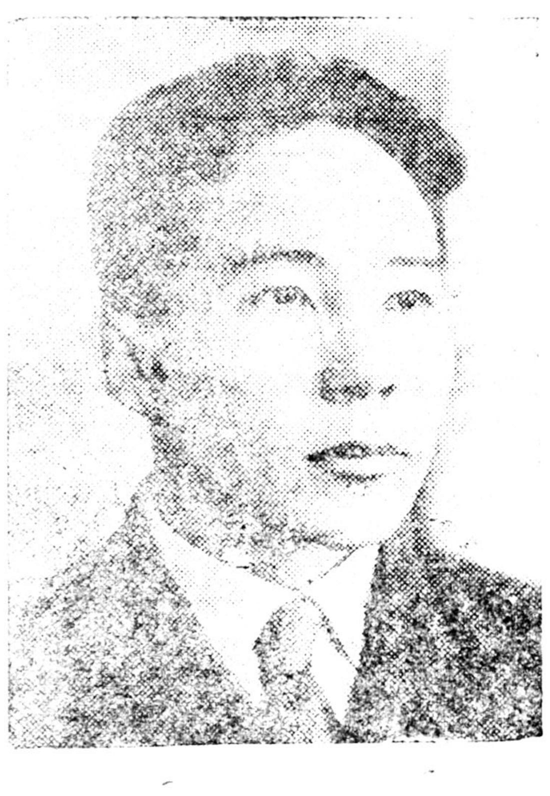

Ulaan-Ydiin xydeegei hunguuliin ookrugoor Sojuuzai Soveedta hungagdahan deputaad—Solomoon Matveejeviç IVANOOV.

Kabaansk hunguuliin ookrugoor Nacionaalьnostinuudai Soveedta hungagdahan deputaad — Nikiifor Andreejeviç KYRBAATOV.

Kiaaxtiin hunguuliin ookrugoor Nacionaalьnostinuudai Soveedta hungagdahan deputaad — Dariima Zigziitovna NAMSARAAJEVA.

Zediin hunguuliin ookrugoor Nacionaalьnostinuudai Soveedta hungagdahan deputaad — Jermolai Looginoviç PETROOV,

Jaruuniin hunguuliin ookrugoor Nacionaalьnostinuudai Soveedta hungagdahan deputaad — Gombo Clibikoviç BELЬGAAJEV.

▽ ▽ ▽

Irkyytsk-Çitiinsk hunguuliin ookrugoor Nacionaalьnosti nuudai Soveedta hungagdahan deputaad—Oolьga Jaakovlevna MYYTINA

Centraalьna Gazeetnuudhaa

Xojor milioon ceentner zagahan

Myyrmansk. Myyrmansk traallovo flood zileingee prograamii 2 milioon ceentneer zagaha bariza dyyrgebe.

(„Izveesti")

Ispaaniiin apelьsiin ba limoon

Ispaanilaa 25.00 xairsag apelьsiin ba limoon asarhan tyryyşiin paroxood Odeessde jirebe. Ede citryysyyd bolbol Moskvaa, Leeningraad, Kiijev, Noovosibiirsk, Çeliaabinsk ba busa gooroduudta elьgeegdexee baina. 46 vagoon apelьsiin ba limoon Moskvaa elьgeegdenxei. Ispaaniiin, tyryyşiin paarti apelьsiin ba limoon dekaabriiin 10-11-ei ydernyydte Moskvaagai magaziinuudaar xudaldagdahan baina.

(Izveesti)

XEDE ŞINEEN TOOTO HUNGAGŞADTA SSSR-ei PRAVIITELЬSTVO BA BUSA GYRENYYDEI PRAVIITELЬSTVONUUD TYŞEGLEDEG BAIHANAI TUXAI SPRAAVKA

Niitusaar duu ygelgiin aradbygediin, sexe, adli tegşe hunguuliiin erxiin yndeheer yngergegdehen SSSR-ei Verxoovno Soveedta hungaxa hungalta xadaa, soveed baiguulaltiin şadal ba tyges xysiiji, manai oronoi araduudai, Leenin—Staalinai paartida xelberişegyi naidalgatai ba inag baihaniii byxe delxeide xaruulba. 1937 onoi dekaabriiin 12-oi hungalta deere, komuniistnuud ba partiijna bişenyydei bloog gaixamşag haixan ilaltii atzahan baina. Negeş byrzyaazna praviitelьstvo, SSSR-ei Verxoovno Soveedai hungalta deere bidenerei abhan, hunguuliiin kampaaniiin dyngyyd şingeer, abxa tuxai hanaxaş arganь baigaagyi jym. Hunguuliiin ookrug byride komuniistnuud ba partiijna bişenyydei bloogoi kandidaaduud hungagdahan baina.

Manai oronoi arad zon gaixamşag jixeer urgahan poliitikon aktiivnostiii xaruulba. Hunguuliiin erxii edledeg arad zonoimnai 96, 8 proceentenь hunguuliiin yyrnenyydte jirehen baina. Hunguuliiin kampaanida iime aktiivna baixii negeş gyren yzeegyi jym. Kapitaliis oronuudta oroilozo baigaa anginuud, arad zoniii poliitikon talaar passiivno bailgaxada intereesetei baina. „Manaida, manai orondo tad ondoo, hungaltanuud xadaa ton ondoo orşom baidal soo yngerdeg baina. Manaida kapitaliistnuud ygei, pomeeşiguud ygei, tiime xadaa, bajan anginuudai talahaa, ygiitei jaduunarii xaşaxa jabadalş ygei. Manai huugaltanuud bolbol xydelmerişen, tariaaşan, intligeenciin xarilsaxa oroşom baidal soo, beje bejedee xarilsan naidalsaxa orşom baidal soo, beje bejedee xarilsaxa eb ejiin orşom baidal soo bolno geze bi xelexe hen bainab, jyyb gexede, manaida kapitaliistnuud ygei, pomeeşiguud ygei, mylzegşedş ji ygei, aradai dura zorigii xazailgaxiin tulada aradii xaşaxa xenşygei baina. (Staalin).

SSSR-dexi hungalta xadaa, delxei deerexi johotoil syleө ba gansaxan le demokratiis hungalta myn bolno. Grazdaniiin byxenei өөriingөө xyndete grazdaan ujalgii gyiseldyylxiinь tulada, Leenin—Staalinai paarti xadaa, byxii şuxala xeregtei jyymiiji xysed xehen baina.

SSSR-ei araduud bolbol 1937 onoi dekaabriiin 12-to poliitikon ynder deede zergiin bolbosorolii xaruulhan baina. Tedener, Leenin—Staalinai paartiiin tyleө, soveed praviitelьstviin tyleө negen hanalaar duunuudaa ygebe. Soveed oronoi praviitelьstviin, mynөө tyşegleze baigaa hungagşad mete, tedii olon tooto hungagşadta, delxei deere negeş praviitelьstvo tyşegleze yzөөgyi jym. Bolьşeviiguudai paarti mete edii olon tooto duunuudii abhan negeş paarti delxei deere baixagyi. Toonuudta yge ygejii. Hungaltanuud deere Aangli, AXŞ, Fraanca ba Japoonai praviitelьstvenno paartinuudta, myn tereenşelen SSSR-te komuniistnuud ba partiijna bişenyydei bloogoi kandidaadtuudta ygtehen duunuudai tooji dooro xaruulnabdi.

Praviitelьstvenno paartinuudai abhan duunuudai too tuxai medee

GYRENYYD	Hungaltanuudai daata	Duugaa ygegşed: Too	Duugaa ygegşed: Hungagşadai xedii % bolxob	Xytelberilxii paartida xedii şineen duunuud ygteeb: Too	Xytelberilxii paartida xedii şineen duunuud ygteeb: Duugaa ygegşedei xedii % bolxob
Aangli	Parlaamentiin 1935 on.	22001837	71,9	11791461	53,6
AXŞ	Prezideentiin 1936 on.	45812155	83.3	32752000	60.5
Fraanca . . .	Parlaamentiin 1936 on.	9938058	83,9	5628921	56,6
Japoon	Parlaamentiin 1937 on.	10204127	69,9	Minseite 3667783 Seijykai 3584276	71,0
SSSR	1937 onoi dekaabriiin 12-to	91113153	96,8	Sojuuzai Soveedta 89844271	98,6
		Kommuniistnuud ba partiijna bişenyydei bloogoi tyleө		Nacionaalьnostinuudai Soveedta 89063169	97,8

Bidenerei, Poolьşa ba Germaaniiin tuşaa medeenyydii ende xaruulaagyigiimnai unşagşad xarana şuu. Poolьşodo, „Praviitelьstviin tala barigşadai partiijna bişe bloogoi" duugaa ygelgede hungaltanuudii segneegyi deerehee hungagşadai araixan 46,6 proceentonь duugaa ygelgede xabaadalsahan baina. Faşiis Germaaniii abza yzexe boloo haa, tende arad zoniiinь alibaa demokratiis erxe ba syleөgөө xahagdahan baina.

Manai xaruulhan tabliica jyn tuxai xeleneb?

Aanglida 1935 ondo bolhon parlaamentiin hungaltanuud deere konservaatornuud ba nacionaal- liberaal, nacionaal- leiboriistnuudai bloog ilahan baina. Konservaatornuudai ymөөrelge daldalalga doro ene bloog 11791461 duunuudii sugluulhan baigaa, eneniş duugaa ygegşedei araixan 53,6 proceent boloo. 10 milioon ylyytei xynyyd—byxii hungagşadai xaxadhaanь baga ysөөşegyyd— konservaatornuudai oroilolgii zyriseze duunuudaa ygebe. Aanglida angiiin zyrisөөn ton jixeer xursadana. „Nacionaalьna bloog" gedegei praviitelьstvo xadaa hungagşadai ton ysөөxen diilenxide tyşegledeg baina.

Ameerikiin xolbooto ştaadnuudta 1936 ondo bolhon prezideentiin hungaltanuud deere demokraaduud ton jixe ilaltii abhan baina—tedener 27,7 milioon duunuudii sugluulaa, enenь byxii duugaa ygegşedei 60,5 proceentonь bolno. Ryzveelьtetei konkyreence jabuulza baigaa, AXŞ-ai byrzyaazna liygөөd paartinь—respyybkiin paartiii xelenebdi—16,6 milioon duunuudii sugluulaa. Busa duunuudanь eldebiin paarti ba gryypenyydeer xubaagdahiiji medeendee abxa boloo haa, arad zonь bodoto deeree xeden xeden laagarьta taharna. AXŞ-da, baidalai ali zergiin xynde baihanь oilgostoi bolxo baina. AXŞ-ai praviitelьstvo xadaa, byxii aradtaa, byxii naacadaa tyşeglenebdi geze xelexe jaabaş argagyi baina. Iime erxe geeşe negeş byrzyaazna praviitelьstvodo ygtexegyi baina. Byxii naaciingaa man-

(Yrgelzelelenь 3 daxi niuurta)

ALEKSEI STAXAANOV

MOSKVAA. KREEMLЬ. STAALIN.

(„Miniii azajabadal tuxai yliger" geze kniigiin III-daxi byleghөө*)

Aguu jixe Oktiaabriiin revoliyyciin XVIII-daxi zilei oi xysexheө urda tee manai orondo staxaanovtan jahala olon bolşood baihan geeşe, jaaxadaab gexede, udaarnig byxen iime jixe hain yderii erxim hainaar ugtaxa geze xysehen baigaa. Donbaasta staxaanovtanai delegaaca bii bolgozo exilee, tedenь Moskvaada hain yderte oşoxo bolxo jym gebe. Doneecki şaxtioornuudai ba metallyyrginyydei delegaacatai sugtaa bi stoliico goorod oşolsoob.

Nojaabriiin 6 da Moskvaada xyrze jireebdi. Ygleөgyyr erte xyreebdi. Moskvaada egeen tyryyşiinxiee oşohon baigaab, tiigeed vokzaalhaa xargiigaar jabaza jabaxadaa, avtomobiilai sonxoor şagaagaad yiilьce gudamzanuudii xarza abxa geze oroldoob. „Oktiaabrьskaja" geze neretei gostiinicede (ailşadai bundag baişan) jireebdi. Bidener ajan xargiidaa eschen baigaaş haa, untaxa duran baigaagyi. Ene geheer garza jabaad, goorodii xarxa, urdanь olon daxin duulhan stoliico goorodoi tede gazaruudii xarza yzexөө jixeer hanaab—Ulaan talmai deere oşozo yzexe, Leeninei mavzolei, Kreemlь, Moskvaagai jixe jixe baişanguudii yzexe, bi tedenei zuraguudii gazeetanuud deere xardag baihan xyn.

Gostiinicede bi xadaa xamag byxii aldartai staxaanovtantai bultantainь şaxuu uulzaab. Bi bolbol Aleksaandr Bysiigintei, Dyysi Vinograadovaatai, Maruusi Vinograadovaatai tanilsaba geeşeb. Kriivonoostoiş uulzaab. Edener xadaa manai Doneecki staxaanovtan şingi myn tiimel prostoi xybyyd basagad baigaa.

. . . Gostiinicede bidener aldartai staxaanovtantai xөөreldeze baixa zuuramnai, tende ailşad jirezel, jirezel baigaa hen. Manai ulas oronoi ene tere zaxa xizaarhaa delegaaduud Moskvaada jireze suglarza baiha. Gansa Leeningraadhaa ajaar 500 xyn jiree, tedenei dunda medeeze staxaanovşa, „Skoroxood" faabrikiin gutalşa Nikolai Smetaanin jirelsebe. Bi tereentei baha tanilsabab. Ene xyn xadaa oroidoo 32 nahatai, teed gutalai faabrika deere ajaar 17 zil xydelmerilze baixa jym. Ulaan Aarmida alba xehen, xaraxa janzada jyyme medexe xyn xebertei. Jahala hainaar yge xelene.

Zaaxan xoolloobdi, tiigeed Miroon Diukaanovtai, Petroovtoi, Dyysi ba Maruusi Vinograadovaanartai sugtaa Oxootno riaad xudar jabbabdi. „Moskvaa" gostiinica ba Arkomsoveedai Baişangii xaraza gojoşoogoobdi. Jamar haixan baişanguud geeşeb!

Bidener yni udaan zugaalza jabaabdi, Moskvaa tuxai, өөnediingөө azal xereg tuxai xөөreldenebdi. Dyysi xadaa Maruusitai xojuulaa urdanь 100 stanooguud deere azallaza baihanaa, mynөө 144 stanooguudta azalladag boloobdi, xydelmerimnai hyrxei hainaar jabana geze xөөrene. Manai bultanaiinnai dosoo aixabtar zoxid hain, jamar nege bajasxalantai, uuzam saluu baiba. Ene goorodoi hain yderei gojo haixan şimegyydii, ger baişangai xananuudta nyxer Staalinai tomo tomo porreeduudii xadaatai baixiinь xaraa, ariuun seber gojo, haixan Moskvaada bidener jabaxadaa, өөhediingөө xereg deere baihan şingi, nyxer Staalinai garii xaraza ba dosoogoo hanaza jabaabdi. Bidener eneexen çaas soo tereende өөriingөө bajarii xyrgexe geze hanaabdi. Manai dundahaa xenş hen beze, iigeze xelebe:

—Naaşaa, nyxed, nyxer Staalinda anarşalalga bişejibdigebe.

Bidener bultadaa zybşөөgөөbdi, tiigeed bidener өөriingөө bajarii xaişan geed damzuulza ygexe beleibdi?—geze bi asuubab. Eneenee bişeed „Praavdada" elьgeexe geze şiidxeebdi.

Oroidoo gazaa, Oxootno riaadta, nege gerei xana teeşe byxiize, өөriingөө bloknoot bariaad, bişe byxii nyxedeingөө diktoovka doro iigeze bişeeb.

„Aguu jixe revoliyyciin XVIII zilei oi xysehen yderte Sovoed Sojuuzai xamag byxii azalşa aradta өөriingөө bajar xyrgenebdi! Moskvaagai azalşanai uriaalaar jirehen bidener „Praavdaar" damzuulan inag duratai tyrel Staalindaa xaluun bajar, xyrgeje". Bultadaa garnuudaa tabibabdi.

Nyxer Staalin tuxai manai dunda xөөreldөөn bolzo exilee, Staaliniii bidener xarxa geze ton jixeer hanahan baigaabdi. Ulaan talamai deere oşozo, tende nyxer Staaliniii xarza bolxobdi gelseed, yglөөderii xylieeze jadaza baigaabdi.

Nojaabriiin 6-ai yder bidener Moskvaagaixintai uulzababdi. Moskvaagai bolьşeviiguudai udaridagşa, manai nege niutagai xyn, urdanь doneecki şaxtioor jabahan Nikiita Sergeejeviç Xryşoov bideniii manaida oşoji geze uriba. Bidener jahala udaan xөөrel dөөbdi, өөhediingөө yile xereg tuxai xөөrebebdi, tiixedemnai Xryşoov xadaa xuuşanai Donbaas jamar baihaniii durdaza xelebe.

Ydeşelen bidener teaatrta, Aguu jixe socialiis revoliyyciin oido zoriuulhan, Moskvaagai organizaacanuudai bajarai suglaan deere bailsaabdi. Tende bi bolbol tyrel nyxer Staaliniii ba terenei soraatniguudii өөriingөө nahan soogoo egeen tyryyşiinxiee xaraab, xarxadaa yder, hanahanhaa erte xaraab. Jixe teaatr soo taatai zoxid baiba, terenei gojo haixan şimeg dura xyrgene. Teed bi bolbol teaatrii gojoşoohon bolboş balai jixeer xaraagyib, jyyndeb gexede nyxer Staalinhaa niydөө xolo bolgoogyib. Staalin teeşe dyte bolood, gariinь bariza mendeşeleed, terentei xөөreldexe geze duramni jixeer xyrebe. Miniii hanaza goridozo jabahan jyyme tiime tyrgenөөr xyseldeze bejelyylegdexe jym geze bi medeze şadaxagyi baigaab. Bi Staaliniii şirten xaraad le, jabaxa xydelxiinь aldangyi geteze huugaa hem. Manai xen byxen ene xyniii xarxa jabadalii, zol xubi geze toolodog, ene xadaa byxii yje nahan soogoo Leenintei sugtaa zergeleed xydelmerilze jabahan xyn, ene xadaa bide bygede manai өөhediinmnai ami beje şingi tiime ynetei xairatai xyn egeel ene baina xajam daa geze bi dosoogoo bodozo huugaab. Staalin bolbol prostoi boro tyzyyrke ymedehen baiba. Staalin bolbol preziidiymde sugtaa huuhan nyxedteigөө xөөreldeze ba xyxiyygeer mihed geze huugaa hen. Tiixedenь tereniii xaraad huuxada namdaş өөrtemni bajartai baihan belei.

Nojaabriiin 7- do, bi Ulaan Talamai deere oşoob. Bidener ende xemgyi erte xyrze jireebdi, oroitoxoo aigaabdi. Talamai bolbol uniaar manan soo baihan şingi baigaa hen. Bidener tribyyne deere өөhediingөө huurinuudii ozeleed xylieeze baigaabdi. Ygleөnei 10 çaas bagta, tribyyniin nege zaxadanь aplodismeent bolzo nerjebe Bidener tere zyg teeşe erjeze xaraabdi. Nyxer Staalin өөriingөө ton oiro dyte nyxedөөrөө xyreelegdөөd jireze jababa. Tedener Leeninei mavzolei өөde garba. Xen

(Yrgelzelelenь 3-daxi niuurta)

*) „Miniii azajabadal tuxai yliger" geze, Aleksei Staxaanovai kniige bolbol gyrenei sociaalьna ekonoomikiin xeblelde xeblegdeze, mene hajaar garxaa baina.

SSSR-ei VERXOOVNO SOVEEDTA MANAI KANDIDAADNAR

Ulaan-Ydiin goorodoi hunguuliin ookrugoor Sojuuzai Soveedta hungagdahan deputaad — Semioon Deniisoviç IGNAATЬJEV.

Tarbagatain hunguuliiin ookrugoor Nacionaalьnostinuudai Soveedta hungagdahan deputaad — Gavriil Paavloviç POPOOV.

Bargazanai hunguuliiin ookrugoor Nacionaalьnostinuudai Soveedta hungagdahan deputaad— Marija Yladaajevna XAAXALOVA.

Ulaan-Ydiin parovooz baiguulalgiin hunguuliiin ookrugoor Nacionaalьnostinuudai Soveedta hungagdahan deputaad—Vasilii Alekseejeviç TKAÇOOV.

Tynkenei hunguuliiin ookrugoor Nacionaalьnostinuudai Soveedta hungagdahan deputaad—Dorzo Sanziijeviç CIBIKOV.

Ulaan-Ydiin xydөөgei hunguuliin ookrugoor Nacionaalьnostinuudai Soveedta hungagdahan deputaad—Aleksei Semioonoviç MOKSOOJEV.

▽ ▽ ▽

(Xojordoxi niuurai yrgelzelel)

ıdii abhan, byxii aguu e azalşan aradtaa tyşegle n, gansaxan le soveed ıoi praviitelьstvo iigeze eze şadaxa baina.

Fraancada 1936 ondo lhon parlaamentiin hun ltanuud deere aradai ont ilahan baina. Tere laa 9,9 milioon hungag lhaa 5,6 milioon duu udii sugluulaa gexe gy, 56,6 proceent bolno. e xadaa ton jixe ilalta gaa jym. Aradai froon ı praviitelьstvo xadaa ıitaliis oronuudai by praviitelьstvonuudhaa oor aradai interee xaruuldag baina. Gebeş, eş, xadaa Soveed oronoi ıviitelьstvo mete oronoi o dotor gynzegii dooro dehetei bişe. Proletaa n revoliyciin 20 zil, so liizmiin aguu jixe ilalta ud arad zonoi poliitikon maraalьno negedelde nzegeigөөr yzegdeze, So ed Sojuuz bolbol socia miin ebdereşegyi kreepos bolhon baina.

Japoondo 1937 onoi ngaltanuud deere Seijy i ba Minseitiin tylөө 00000 şaxuu xynyyd ugaa ygehen baina. Ede artinuud xadaa parlaa ıtada diilenxi baiza, en deeree praviitelьstviin antiuurii demzeze baidag l, zarimdaa praviitelьst daa opoziicii gargadag baina. Japoonai ba busa byrzyaazna oronuudai hunguuliin sisteeme xadaa, aradai xysel zorigii byryyl byydeg gerel deere xaruuldag baina. Eneş ysloovi deere abza xaraxada, Japoonai oroilogso paartinuud duu ygelgede xabaadagşadai araixan 71 proceent donь tyşegledeg baina.

Gansaxan le Soveed Sojuuz soo arad xadaa xysel zorigoo sexe xaruuldag baina. Verxoovno Soveedta hungaxa aradbygediin hungalta bolbol nelieed jixe demokratiiçnaar yngergegdebe. 1937 onoi dekaabriiin 12- oi yder aradbygediin bodoto hain yder boloo. Komuniistnuud ba partiijna bişenyydei bloogoi tylөө, Leenin — Staalinai paartiin tylөө Sojuuzai Soveedta 89,8 milioon xynyyd, Nacionaalьnostinuudai soveedta 89 milioon xynyyd duunuudaa ygebe.

Hungaltada byxii xabaadagşadai 98,6 proceent duugiinь abhan Soveed zasag bolbol delxei deere gansaaraa baina.

Manai arad xadaa, manai orondo socializmiin ilaxiin tylөө, kolxoozoi baiguulaltiin bajarai tylөө, Staalinai Centraalьna Komiteedai ba Soveed paraviitelьstviin byxii dotoodiin ba gadaadiin poliitikiin tylөө duunuudaa ygebe. Manai oronoi arad bolbol өөriingөө xuuli zasagaar omogorxonobdi, tenii byxii balgaa argaaraa xamagaalxabdi geze xaruulhan baina.

Aangli, Fraanca ba Japoonoi zasaguud xamtalxada 50 milioon şaxuu duunuudii abhan baina. Soveedai praviitelьstvo xadaa deere zaagdahan byxii praviitelьstvnuudai xamta deereeş abhan duunuudhaa xojordoxi olon duunuudii abba. Hungaltanuud deere amzagdahan iime ilaltii negeş kapitaliis gyren medeegyi ba medexeşgyi baina. Aguu jixe socialiis revoliyyce xadaa, manai oronoi azalşadii kapitaliistnuud ba pomeeşçiguudai xuuli zasaghaa syleelxetei xamta bişe myn arad zondoo zargaltai ba şanga şadaltai aza baidalii asarza jabahan şine baiguulaltiin gaixamşag xysiiji aradtaa yzyylze şadaad baina.

Soveed arad, komuniistnuud ba partiijna bişenyydei ilagdaşagyi Staalin bloogoi tylөө, Soveed zasagai tylөө, bolьşeviig paartiin tylөө, aguu jixe voozdь Staalinai tylөө duunuudaa ygebe.

Soveed praviitelьstvo— delxei deerexi egeel xysetei ba egeel bata bexi pravitelьstvo jym. Soveed praviitelьstvo—aradai bodoto praviitelьstvo myn. (TASS).

„Deeili telegraaf, eend morniing poost“ gazeetiin xuurmag medeesel

Ulaan-Baatar, 17. (TASS). „Gadaada Mongoloi seregei komiisiin geşyyn—generaal Ten Piin gegşe bolbol Çan Kai-şii gegşetei zybleldexiin tula dekaabriin 14-de Xanькoyy jireed, Xoito-Xitadta seregei tuhalamza yzyylxiiji tereende duradxahan baina.“ geze „Deeili telegraaf, eend morniing poost“ geze loondonoi gazeetiin medeesehentei daşaramduulan manai korrespondeentdo ton bata istooçniguudai xeleheniinь xadaa, „Deeili telegraaf, eend morniing poost.in“ informaaca bolbol xuurmag bygөөd, hanaanhaa abhan parovakacioono jabuulga myn gebe. Mongol arad respyyblikiin seregei ba gyrenei azaljabuulagşadhaa xenşji Xanькoyy oşoogyi ba myn baha Mongoloi seregei ministeerstvodo jamarş seregei komiisa baidaggyi ba tereenşelen mongol aradai revoliycioonno aarmida Ten Piin geze neretei generaalai ygei ba xezeeş baigaagyi uşarhaa, deere dursagdahan medeeselei xudal xuurmagiinь elirxeilegdene.

Emxiee aldazarxihan kolxooz

Zakaamin. Sanagiin somonoi „Kominteern“ kolxooz bolbol 7 zil soo togtoбo baixa zuuraa, xer zergeer byxezeze, emxitei boloob geze xaraza yzebel, boloşogyi muu kartiina yzyylene. Azal ydelmeriee zyber emxidxeze şadaagyi, azaxuin kampaaniaar sag yrgelze xozomdodog. Ene zileigee tariaa soxilgii nojaabriiin 7-do dyyrgexe plaantai aad, mynөө xyrter dyyrgeze şadaadyi baina. Kolxooznuguudai dunda disceplinee ton muugaar tabigdahan deerehee, zarim kolxoozniguud azal xexehee arsadag baina. Kolxoozniguudaнь azalgyi hanaa amarxan morl unaad le xaa xaanagyi zaiguultaza jabadag zantai. Kaartiin naadan ba arxidaan gexe metiin zabxairalgiin zyilnyyd ton jixeer delgerhen baina.

Ene byxii dutagdalnuudai şaltagaanь jyyn be gexede, ene kolxoozdo dalsan xarşa etegeedyyd hyreg olooroo suglarsahan baina. Cerenei Zamsa, Looginoi Zamsa geze mete ajaar arban tabaad lamnar mynөө kolxoozdo baina. Gadana, kulaaguud myn arbaadaaraa baiza baina. Eeenehee gadana, tus kolxoozoi togtohonhoo xoişo 32 tyryylegşener ba 27 sçetovoduud helgehen baina. Aikoom ba aimgyisedkom ene kolxoozdo tyryylegşenerii elьgeexe xendeş xereggyi, xydelmeriiin talaar şadabarigyi xynyydii elьgeedeg baigaa (Texeşkenoo g.m).

S. Dan.

Yşөө daxin Leeninei neremzete kolxooz tuxai

Xori. Aşangiin somonoi Leeninei neremzete kolxoozdo bolzo baihan xoroto xeregyyd tuxai „B.M. Ynen“ gazeetada garhan bolboş, eneen tuxai mynөө xyrter jamarş xemzee abtaagyi baina. Tiime tula ene kolxoozdo yrgelzelze baihan xorololgo tuxai yşөө daxin signaaldaxa xeregtei bolno.

Eeenei urda kolxoozoi tyryylegşe baihan Arjaanai gegşe zoriuutiin hedelgeer xamag byxii kolxoozoniigoo azalii unagaaxiin tulda xyrgehen baina, gebel, 1937 onoi xabarai tariigii ton muugaar tariuulhan deereheenь muu urgasa abtaa. Uşaranь xadaa „byxii yrihejee ugaagaabdi“ geze xuurmag medee xyrgeze, şanar muutai yriheer tariiga xehen baina. Kolxoozoingoo azalda lama bandinarii jabuuldag. Ene xabar 5 gektaar ogorood lama narta tariuulaa, tereenelgee mün 1 gektaar xaxadiinь xyriaaza abaad, ylegşiinь sym xosoroohon baina.

Gadana, 11 gyyd, 38 xoni, jamaa ba 24 yniee oroondo oruulaagyi aad, „byxii malnai oroondo oruulagdaba“ gehen medee xyrgehen baigaa. Eneen deerheenь bolzo, eden malnuudiinь hubalraa. Baha mynөө bolxodo malnuudiinь dulaan bairaar xangagdaagyi, narai malai baixa bairagyi geze zerge buzagai muu baidaltai bolood baina. Myn tariaa soxilgonь dyyreegyi, iime baixadanь molotilkonuudinь xydelxөө boliood baina.

Gadana, modobeledxeleinь xydelmeri jixe muu jabana, şaltagaaniinь xadaa, morinoi tonog zemseg muu deerhee haad bolno.

Kolxoozoi myngenei kaassa şalgaza yzexede, 700 garan tyxerig dutaza, ene myngiiji tyryylegşe Arjaanai gegşe abaza edihen baina. Myn kolxoozniguudiinь disceplinee muutai. Ene kolxoozdo lama, kulaaguud suglardag, tiigeed zarim nege kolxoozniguudaнь lamnarta şyteze, em dom uudag, iime baixadanь niutagai partiijna, soveedai ba komsomoolol organizaacanuud jyyş xardaggyi baina.

Tiin Arjaanai gegşe xen geeşebigexede, urdanь şanga şadalta baihan, hamganiinь kulaagai basagan, iime baixa tula kulaag lamanartai xaluun barisaatai baidag. Myn enee nei urda soveedai albanda jabaxadaa, xuulii dabahan albanhaa xajagdahan ba syydte orohon xyn baixa.

Arjaanai gedegel ene xehen buzagai xeregii syydte ygtehen bolboş, mynөө xyrter xemzee abtaagyi baixa tula, zoxixo gazarhaa darii xemzee abxa xeregtei.

Honor.

Ulaan-Ydiin goorodoi hunguuliin ookrugoor Nacionaalьnostinuudai Soveedta hungagdahan deputaad—Gynsen Ajuuşeejevna CEDEENOVA.

Staxaanovtanai rekoordnuudai Staalin dekaadnigai ilaltii ulam, ulam yrgedxexe

PVZ-ai vagoon -mixaniis ceexde erximyyd -staxaanovtan ba udaarniguud bolbol 67 xyn, edener xadaa yile l-eriiingөө byteesii tyryyşiin Staalin dekaadnig soo nelieed deeşelyylhen baina.

Ceexiin partiijna ba partiijna bişe bolьşeviguud erxim zişee xaruulba gebel: komuniist nyx. Bookov C.T. bolbol yiledberiingөө programmii 250-haa 386 proc. xyrter, nyx. Dondokoova M. 250-haa 300 proc. xyrter, nyx. ŞerneşoovM.A. 220-hoo 291 proc. xyrter g.m. dyyrgeze, tedener xadaa 700 tyx. xyrter xylehe abxa boloo.

Myn dekaadnigai yrgelzelel soo tus ceex bolbol daabarijaa 110 proc. dyyrgeze narin, narin produugcanuudii gargaza tuşaagaad, zavood soogoo 2-doxi huuri ezelee.

Ceexiin xydelmerişed xadaa Moskvaagai Şaarixopodşipnik zavoodoi xydelmerişedei iniciatiivii ugtan abza, 1938 on gartar jabuulagdaxa staxaanovtanai rekoordiin Staalin dekaadnigii byriş erximeer yngergexөө eledxenxei.

Vagoon -mexaniis ceex bolbol exin ilaltaa aldangyi, 1938 oniii byriş jixexen yiledberiiin şine ilaltaigaar ugtaxa johotoi.

C.Dam.

MOSKVAA. KREEMLЬ. STAALIN

(YRGELZELEL. Exinь 2-doxi niuurta)

lamai deere baihan tedener ltadaa nyxer Staalinii xaii geed le hainaar xarza abgeze oroldoo. Bi bajasxaital ba sedxilnl xydelze baina.

Klemeent Jefreemoviç Vooşilov emeel mori unaad, eemiliin yydeer garza ji. Aradai Komisaar bolbol ıan aarmiinxinai zergil er e, Aguu jixe Oktiaabriin rollyyciin oitoi daşaramulan amarşalba. Amarşaldaнь xariuu bolgon ulaan miinxid bolbol negen doro aa“ xaşxarna. Nyxer Vorolov byxii seregei çaastinuuerjee toirohon xoinonь aa“ bolbol bygedөөrөө gedeze nerjeed, Talamai deeyr yni udaan suuriaataza uldaba.

Paraad exilze baina. Ton yylen Moskvaagai seregei guulinuud ba akadeemiud—tusagaar şilegdemel, e jabadalaar zoxid, seber jo ulad jabana. Tedenei xolnoo eldeb janziin seregyyd abagan ba morin sereg, illeert jabasagaaba.

Tedenii xaraad baixada malda aarmimnai jamar jixe setei geeşeb daa geze oilgomedexeer baina.

Manaida ali tuxai artilleeri, ali tuxai pyyskenyyd, ali tuxai motoriziirovanno çaastinuud, ali tuxai baatar morin sereg bii baihanii bi egeel tyryyşiinxiee ende—Talamai deere xysed xaraab. Tiigeed, taanknuud jababa. Xaraad baixada broonioor bytөөhen byxel xujagtai zebseyyd Talamai deegyyr mylxize jabana, Aidhatai doşxon taanknuudii xaraxadaa manai gyrenei tylөө do soo omog tyrene. Zorig badaraad, manaida jamar xysen bii baihanii oilgozo medexeer baina. Faşiis gaaduud Soveed Sojuuzda xaldaxaa turşaad yzeg le geze dosoogoo bodogdono. Raakanuud xaana ybelzedeg baihanii bidener tedende xaruulxabdi! Aviaaca jaba ba. Boombodogşo samolioduud duutai şuutaigaar niidene- Zaaxanuud xyngen istrebitelьnyyd, egeel şubuun şingieer, xyyjeed xynxineed niidene. Dooro taanknuud, deere samoliooduud: xaişaa xarxa jym geeşeb, byri oilgoxoor bişe, nege өөdөө, nege uruugaa xaraza baibab. Bi tendee baigaad, bajasaza baigaab.

Xeden olon orkeestrnuudai myyzeke duugarsa xanxinaad, Ulaan Talamai deere xeden olon mingan ulad nege myhen niileşebe. Moskvaagai xamag byxii rajoonoud ene Talamai deegyyr negen doro jabaza yngerbe.

Nojaabriiin 11-ei yder, niislel goorodto jirehen ailşad bultadaa Kreemlьdө ekskyyrseer oşobo. Bidener olon baigaabdi, bidener gurban gryype bolzo taharaabdi.

Nege gryypedenь—manai doneeckii delegaaca, nygөөdenь—leeningraadai nyxed, Dyysi ba Maruusi Vinograatovaatan xamta, gurbadaxi gryypedenь — Ukrainiin ba Moskvaagai moziin udaarniguud.

Kreemliii bidener jixeer haixaşaagaabdi. Bidener bolbol buugai palaata, soboor, xaan- pyyşka, xaan- xonxo ba Kreemliiin talamaiji xaraabdi.

Gostiinicedoo busaza jirehen xoinoo bidener bolbol Ukrainiin ba Moskvaagai staxaanovtan ekskyyrseer jabaza baitaraa nyxed Staalintai ba Ordzonikiidzetei uulzahan baibage medeebdi. Ede ekskyrsaantnuudai dunda bi jabalsaagyi baihandaa aixabtar jişee xalaglaab. Xozomoнь tedenei xөөrehen deerehee medexede, tiixede iime jyyme bolhon baigaa.

(Dyyreedyi).

SSSR-ei CGK-ai Preziidiymde

Xeden arbaad mingan azalşan Amaraltiin gernyydte ba Sooçiiin sanatoorinuudta zil byri amaraza ba argaluulaza baidag baina. Ende xadaa ynexeerөөl Byxesojuuzna emnelgiin gazar bolzo, baiguulagdaza baina. Taaramzatai zoxid kliimedai ysloovinuud, bajalig gidromineraalьna resyyrsenyyd, gojo haixan sybtropiçesk floora g.m. eneende el tuha boldog baina. Sooçi Maceestinsk rajoondoxi barilga bolbol, Soveed zasag xadaa azalşanai eryylii xamgaalaxa talaar ali tuxai jixe anxaralaa xanduulaza bainab geze xaruulana. Tiigebeş, dalai, gol gorxonuudai urasxalaar ba busa geologiis faaktornuudaar şaltagaalaza, Sooçi-Maceestiin rajoondo gazarai xemxeren holzorolgo boldog baina. Tiimehee xyroortno teritooriii xamagaalaxa xemzeenyydii abxa xeregtei baina.

Ene talaar jamar xemzeenyydi abxa xeregtei bainab geze, Centraalьna Gyisedxexe Komiteedaar baiguulagdahan tusxai komiisa bolbol ysegelder, dekaabriiin 17-do, SSSR-ei CGK-ai Preziidiymei zasedaani deere medeesehen baina.

Geologiis ysloovinuudiinь sagaanь gyised medeed baixadaa, gazarai xemxerelge şingi, iine baigaaliin yzegdeltei tenesexe temeselii amzaltatai gaar jabuulza bolxo baina. Komiisiin tabihan projeekt bolbol xeden inzeneerno barilganuudi barixa ba myn dalai şadarai şinzelgiin xydelmeriii yrged xexe xemzeejabuulganuudii xaraalana.

Preziidiym deere ene asuudalii zyblelgede nyxed Kaliinin, Şveernig, Veinberg ba bişed xabaadalsaa.

SSSR-ei CGK-ai Preziidiym bolbol ende xelsegdehen hanalnuudai yndehөөr, togtoolai projeektii zoxiooxii komiisada daalgaba.

SSSR-ei CGK-ai Preziidiymei ene zasedaani deere M. I. Kaliinin bolbol Xydelmerişen-Tariaaşanai miliiciin byleg xydelmerilegşedte ba Moskvaa—Voolga kanaalai barilgaşadta Ulaan Aarmiiin komandiirnuudta oordenuudii bariuulaba.

Myn „N—171“, „N—166“ ba „N—169“ samoliooduudai raadiooteexnigyyd ba boortradiistnuud, Andeermiin raadioostaanciin naçaalьnig Snegiirev, krasnofloodşo Kondraatenkov, Vodolaaz Kriyyçek ba busad oordenuudi abaa.

Akadeemig I.A. Kablykoovto Azalai Ulaan Tugai oorden bariuulagdaba.

Akadeemig Kablykoov bolbol Preziidiymde xandaza, ygexelebe:

—Bi bolbol miniii nauuçna xydelmeriiim iime deere segnehen ba namaiji Azalai Ulaan Tugai oordenoor şagnahan, praviitelьstvodo gynzegii bajasxalan xyrgeneb.

Leeninei ba tereenei soraatnig Staalinai xytelbөri doro bolhon Aguu jixe Oktiaabriiin revoliyyce bolbol VYZ-yyd ba VTYZ yydei yydenyydii xydelmerişen-tariaaşiin zaluuşuudta yrgөөr neegee. Bidener, xuuşan profeesornuud bolbol eneenei tylөө Soveed zasagii amarşalangyi baiza şadaxagyi bainaabdi. Soveed Sojuuzai ton zaxa daidanuudhaa jirehen, zaluuşuud bolbol jamar jixe anxaraltaigaar duulan sonosonob, jamar anxaraltaigaar laboratooriinuudta xydelmerileneb geze xaraxadaa bidener bolbol өөriingөө xuuşanii martazarxinaabdi, өөriingөө Exe orondoo alba xexe yşөөl gyised xyşetelbdi geze өөnedingөө hananaabdi. Bidener bolbol, biden tuxai Soveed praviitelьstviin tabihan oroldolgii medenebdi.

Zasedaani deere baigşal xuuşan erdemte profeesor Kablykoovii xaluunaar amarşalaba.

Nyxer M.I.Kaliinin bolbol SSR Sojuuzai xilii xamagaalaxa jabadalda şin zorig xaruulhan ba erxim gaijhagai tylөө xairada xyrtehen, ulaan armeejec Aniisimovto Ulaan Tugai oorden bariuulaad, oorden xaira abagşadii amarşalan, tedenei saaşanxi xydelmeridee amzaltanuudii tuilaxii xysebe.

(TASS).

Ispaan'daxi troontnuud deere

(Pariiizahaa abtaha TASS-iin medeeselnyydhee)

Zyyn froont

Teryeeliiin seektorto respyybliken seregyydei dekaabriiin 17-do xehen dobtolgo amzaltataigaar xegdeze baina. Ispaaniiin oborooniin ministeerstviin medeeselei johoor, respyybliken seregyyd bolbol Teryeeliii gyised xyrieelee. Teryeeliiiji yimyyleeşenei baazatai xolbohon byxii zamuud tahalagdanxai baina.

Ispaaniiin oborooniin ministeerstviin dekaabriiin 18-nai yderei medeeselei johoor, Teryeeli seektordexi respyybliken seregyydei dobtolgo amzaltataigaar jabuulagdahaar baina. Teryeelide xyrieelegdehen yimyyleeşenei seregyyd bolbol respyybliken seregei kolьcooji, (xyrieeji) taha soxixiin hedelge xeden udaa yregyigөөr xehen baina. Yimyyleeşed jixe gemtel yzөө. Respyybliken seregyydei liini xubilaagyi.

Teryeelь respyybliken seregei buudalga doro baina.

Respyybliken aarmiiin komaandalga bolbol Teryeeliiin zondo ba yimyyleeşedei seregtei xandahan iime xandalgii tunxaglahan baina, gebel: „Respyybliken praviitelьstvo bolbol xyn zonoi gemtelii bagadxaxii oroldon, grazdaan xyn zonoi Teryeelihee garxa jabadalii xyngedxexe geze respyybliken seregte prikaaz gargahan baina. Evykaaca bolbol dekaabriiin 19-nei yder ygleөnei doloo ba jyhen çaasai xoorondo xerin taba taban xynhөө olon bişeer gryype bolzo Teryeelь—Saragoossiin xarguigaar xegdexe baina. Gryype byxen bolbol sagaan tug bariaad jabaxa johotoi. Respyybliken praviitelьstvo bolbol ygleөnei jyhen çaas xyrter goorodhoo garhan, byxii niuurnuudta ami ba syləөjiinь garaantilaxa baina.

Praviitelьstvo bolbol ene zaagdahan bolzor soo buu zebsegee tuşaahan bojeecuudai ami bejli myn garaantilaxa baina.

Respyybliken aarmi bolbol dobtolgonuudii amzaltataigaar xeze, dekaabriiin 15 nai yder dooro zaagdahan pyynktnyydii ezelee: Galiaana ba tereeni toirohon ynderdxenyydii, Kampiльo, Lapedriiza, Loos-Mariones, Labarioo de ba Gyyza, Seerro Perdiigon, Piiko-delь Serroo, Konkyyd ba Sanblaas. Dekaabriiin 16-da ede pyynktnyydii ezelee: 1076 ynderdexe, La Maasije delь Sentre, La Maasije Santijaago, myn Kastraalьdo ba Kasteelьjaar dereebninyyd. Dekaabriiin 17-noi yder ede, pyynktnyyd ezelegdee: Myeela de Vilьjaastar. Eneeni ezelexe yjede yimyyleeşenei oborooniin byxii sisteeme butasoxiuulaa. Respyybliken seregei geegdel baaxan baina

Hyvlel ydernyydei torşodo Teryeeliiin seektorto respyybliken seregyydei ezelhen teritoori 600 kvadraatna kilomeetr bolno, geze Espaanь aagenstvo medeesene. Respyybliken seregyyd xeden zuugaad pleennigyydii ba myn yimyyleeşenei zebsegyydii buliaan abhan baina.

Centraalьna froont

Dekaabriiin 18-nai yder yimyyleeşenei arteleeri Madriidii boomboodoo. Ene boombodolgiin gemeer 14 xyyged ba xojor ybeged alaulhan 32 xyn şarxatahan baina.

Edir Voroşiilovşonorii beledxeze baina

Ulaan-Yde goorodoi № 36 gyised bişe dunda hurguuliida dekaabriiin 19-hөө „Eder Voroşiilovşonor“ geze kryzoog emxidxeed, ene kryzoogtonь xamta 30 huragşanar orood jabanad.

Kryzoogoinь zaniaati bolbol hara byxenei 30 huragşadii xabaaduulan huralsalai zilei eses xyrter yrgelzelxe baina.

1938 oniii—azalai deede byteөsiin zil bolgoxo

Moskvaa, 19. (TASS). Kiirovai neremzete „Dinaamo“ zavoodai kollektiiv bolbol staxaanovtanai rekoordnuudai Staalin hara yngergexe tuxai Moskvaagai ba Moskvaagai moziin staxaanovtanai duradxalii jixe elibxiteigeer ugtaba.

Ydeşiin smeeniin xydelmerişenei miiting deere abtahan rezoliyyce soo xelegdexenь:

Staxaanovtnai rekoordnuudai Staalin dekaada bolbol azalai byteөsii deeşelyylxe şine erxe baidalii xaruulan gargaa. Eneexen ydernyydei torşo soo gansal zarim staxaanovtan bişe, myn byxeli uçaastoguud ba ceexen yd azalai deede byteөsii tulaa. Zavood soogoo dyrbedexi aparaatna ceex negedexi huurida garaa.

Staxaanovtanai rekoordnuudai Staalin harii janvaarь soo emxidxexe geze Moskvaa goorodoi ba Moskvaagai moziin staxaanovtanai duradxalii gyised haişaanabdi.

Bidener bolbol 1938 oniii—azalai deede byteөsiin zil bolgoxiin tylөө byxii xysөө elsyylxebdi.

Revoliycioonno bolьşeviig heremzee byri deere yrgexebdi, aradai daisadii—japoon germaaniiin faşiizmai troocko byxaarintanai bandiiduudai xair gamgyi eliryylen gargaza, ygei xexebdi.

Manai tyrel komuniis paartiii ba araduudai voozdь, manai esege, bagşa ba nyxer Staaliniii toiron, byrin nigtaar zagsaxabdi. Bidener bolbol Soveed aradai ebdereşegyi moraalьna ba politikon negedelii, komuniistnuud ba partiijna bişenyydei boloogii xoişodoo byri bexizyylxebdi. (TASS).

Nyxed V. S. Grizodyybova ba J. A. Slobozeenko gegşedte oorden xaira olgoxo tuxai

SSSR-ei Centraalьna Gyisedxexe Komiteedai togtooxonь:

Aviacioonno teexnikii imagta hainaar şudalhanai tylөө oorden xairanuudii olgoxo:

Ulaan Odonoi oordeniii

Valentiina Stepaanovna Grizodyybovaada—M. Goorьkiiin neremzete agiteskadriiliiin pilotodo.

„Xyndiin temdeg“ oordeniii

Jekateriina Afanaasьjevna Slobozeenkodo—M. Goorьkiiin neremzete agiteskadriiliiin boort-mexaanigta.

(TASS).

SSR Sojuuzai Verxoovno syydei Seregei kolleegido

1937 onoi dekaabriiin 16-da SSR Sojuuzai Verxoovno syydei seregei kolleegi bolbol 1934 onoi dekaabriiin 1-nei zakoonoi yndehөөr, Jenykiidze A.S., Karaxaan L.M., Oraxelaaşviili I.D., Şeboldaajev B.P., Laarin V.F. Metelioov A.D., Cykermaan V.M. ba Şteiger B.S gegşedii gadaadiin nege gyrenei xereg tuhada, Exe orondoo urbahan, teroriis jabuulga ba sag yrgelziin şpionaaz jabuulza baihan tuxai gexe gy, ali RSFSR-ei şyyxe xuuliiin 58-1a, 58-6 zyilnyydeer gemnehen xeregii syydei xaagdamal zasedaani deere xaraza yzebe.

Byxii zemetener zemeteibdi geze mederhen baina.

SSR Sojuuzai Verxoovno syydei seregei kolleegi bolbol Jenykiidze A.S., Karaxaan L.M., Oraxelaaşviili I.D., Şeboldaajev B.P., Laarin V.F., Meteliiov A.D., Cykermaan V.M. ba Şteiger B.S. gegşedii deede xemzeegeer—buudan alaxaar şiidxebe.

Priigovor xysendөө oruulagdaa.(TASS).

Ulaan-Ydiin hurguulinuud ybeleigee kaniiikylii jaaza yngergexee bainab

№7 exin hurguuli

№7 hurguuli bolbol şine zilei joolkiiji „Xoito poolius bolьşeviiguudaar dailan abtaa“ gehen teemeer emxidxen yngergexe baina. Xamta 800 tyxerigei naadanuudii abaa. Gadana, duu, taanec, insiniroovka ba fizkylьtyyrne noomernuudii xaruulxaar beledxeze baina.

№10 dunda hurguuli

Şine zilei ugtamzii xaişan geze yngergexe ba amaraltiin gaa yje soo jaaza amarxa tuxai beledxelei xydelmeri jabuulagdaza baina. Hurguuliinь direekceer 1200 tyxerigei joolko emxidxexiin tula, xereglegdexe zyilnyydiinь abaa. Gadana, eldeb naadan taanca, oros ba buriaad xelen deere uran yge ba duu g. m. beledxeze baina.

Amaraltiingaa yje soo şatarai tyrniir emxidxexe, konьkiigaar ba liizeer jabalga xexe, kinoo teaatrnuudta oroxo ba ekskyyrse emxidxexe baina

№36 gyised bişe dunda hurguuli

№36 hurguuli janvaariiin 1-hee 4 boltor joolko emxidxexe baina. Janvaariiin 3-6-9 ei ydernyydte kinoodo oroxo ba 8-ai yder 7 doxi klaasainь xyyged liizeer dytiin kolxoozdo garza kolxoozniguudaar xөөreldөө xexe baina.

№6 hurguuli

Klaasuud byxendenь tusxai joolko emxidxegdeze, eldeb uran haixanai noomernuud xaruulagdaxa baina. Gadana, beleg ygelge, edieelelge g. m. emxidxexee tyxieerebe. Ene byxii xydelmeri bolbol huragşadai xyseer xegdeze baina.

Amaraltiingaa yjede hurguuli xoorondiin konьkiin myriisөөde xabaadaxa ba hurguuli deeree şatarai tyrniir emxidxeze sengeleg xyxiyygeer amarxa baina.

Janvaariiin 11-de №1 ba 8-daxi hurguulinuudtai myriisөө xehenei dyn gargaza, naada xexe baina.

Piooneerei baişan

Ulaan-Yde goorodoi piooneerei baişan bolbol „Soveed aradai omog sookolnuud Papaanintanda bajar“ gehen teemeer joolko emxidxeze, eldeb naada, kyykliin teaatr, duu xyzzem ba fizkylьtyyrne noomernuud xaruulagdaxa baina. Xamta 3000 xyygedte beleg ygtene. Joolkonь janvaariiin 1-hee 4 boltor yrgelzelxe baina.

№4 hurguuli

„Zolto eder xyyged“ geze teemeer joolko emxidxeze, şine zileigee ugtamzii yngergene. 650 tyxerigei baidanuud abtahan, konьkiin, liiziin uril daa g. m. xeree beledxeze baina.

XYDӨӨ BIŞEGŞED BIŞENE

Xorololgiin xoişolongii eseslen usadxaxa

Jaruuna. Xyşegөөrei somonoi Romaanov selieenide baigaa Bargazan „Zoolototraansport“, „Zoolotoprodsnaav“ geze orgainzaacanuudta daisadai xoroto jabuulganuudai faaktnuud tuxai vninhөө xoişo segnaalnuud jahala le aikoomdo orozo baihan ba aimagai paartiiin suglaagaarş eliryylegdehen baina. Gebeş, eneen tuşaa mynөө xyrter bodoto xemzee abtaagyi.

Ene bolhon xoroto jabuulganuud tuxai temdeglee haa „Zoolotoprodsnaabai“ naçaalьnig Poliibcov Paltaavsko (komuniist) gedeg yngerhen xabarai yjede altanai xydelmerişedii xangaxiin tula 22000 tyxerigei kartaabka abaad, tereenee xydelmerişedtөө ygengyi baihaar sym xyldexөөze orxihon baina. Tereenhee gadna, Poliibcov gedeg xuurmag dokymeent xeze 6000 tyxerig abza edihen baina. Enenei urda aimagai paartiiin komiteedai sekretaarь baihan Maantekov gegşe, Bargazan „Zoolototraansportiin“ naçaalьnig Zolotorioov gegşehee 3000 tyxerig abza edihen gexe zerge buzagai xeregyyd bolzo baihan baina.

Uşaranь jyyb gexede, Zolotorioov bolbol paartihaa gargagdahan xyn baigaa, tiigeed Maantekovto ali bolxoor bildaguuşalan, ynendөө Maantekovhoo paartiiin bileedii xudaldan abxiin oroldolgo gargaza baihan gexede bolxotoi baina. Zolotorioov bolbol Maantekovtoi jixe „ebtei“ baihan jym.

Ede byxii buzagai faaktnuud bolbol aimagai prokuroor nyx. Romaanovto ton eli ba tere xeregii „şalgaxa“ geed le xeden udaa oşodog bolboş, xemzee abhan zyiliinь mynөөş xyrter ygei. Jyyb gexede, Romaanov bolbol arxi uugaad le xyrze jiredeg baina. Ene bolhon buzagai xeregyydte zoxixo gazarhaa darii xemzee abxa xeregtei.

Ç. D.

Xariuusalgada xabaaduulxa

Xorl. Aşangiin somonoi „Internacionaal“ geze kolxoozoi polivood brigadiir Regden Zalsanai gegşe brigadiir bolxohoo xoişo xorololgiin xydelmerinyydii xeze baihanainь faaktnuud jaaşagyi olon baina. Zişeelxede, niodondo zilei oroonoi kampaaniiin plaaniii xysed „dyyrgeeb“ geze medeesee hen. Tiigeed ene zilde oroidoo 3 gyyn tyrehen baina.

Gadana, xabarai tarilga xexedee agrotexniis xemzeenyydii jyyş xeegyi deereheenь mynөө 50% tariaaniinь xosorhon baina.

Tereenhee gadana, kolxoozoi socialiis nangin zөөrihөө xuluuza xudaldadag ba yberşeldeg uşarnuud yzegdedeg. Ziişeelxede, 15 ceentner ybehe, 4 ceentner tariaa xuluuza xudaldahaniinь eli.

Ede metiin buzagai xeregyydei kolxoozdoo bolzo baixii medeze baigaad xemzee abdaggyi ene kolxoozoi tyryylegşe ba sçetovood ene xydelmerinyydte bahal xabaadalsahan baigaa xa geze xelexede bolno.

Jyyb gexede, ede xorololgonuudai tuxai kolxoozniguudai segnaalnuudii oruulhaar baitar mynөө xyrter Regden Zalsanai gegşede bodoto xemzee abanagyi, өөriingөө dali doro xorgoduulaad, buzagai xoroto xydelmeriiinь yrgelzelyylheer baina.

Iime tula ene kolxoozoi xytelberilegşed bolzo şurgan orohon xynyydei xeze baihan xorololgonuudiinь hainaar eliryylze, myrdelgiin oronoor bodoto xariuusalgada xabaaduulxa johotoi.

Honor

Respyyblike dotoroi honin

Ulaan-Yde goorodoi xyygedte—joolko

Xeden xonogoi saad teemoziin komsomoloi komiteedta zybleөn bolhon baina. Ene zybleөn deere hurguuliiin direekternyyd, pioneer vozaatanuud, gorzdraavai tyleөlegşed, goorodoi gegeerelei tahaghaa ba busad bailsahan baina.

Hurguulinuudai ybelei kaniikylai ba joolko emxidxexe tuxai asuudal zybşebe.

Kaniiikylai ydernyydte goorod soo kinoo-festivaalь garxa baina. Goorodoi ceentrte, PVZ-de ba tymer zamai yyzel deere xyygedei katooguud emxidxegdexe. Byri baganuud xyygedte hurguuliiinь direektornyyd hurguuliiingaa ograad soo tyxieerene. Joolko gansaş hurguulinuudaar yngergexe bişe, myn teaatr ba pioneernyydei gerte yngergexe şuxala geze olhon baina. Joolkii toirood xyygedei naada, pliaaska, duu, uran şyleg g. m. emxidxexe.

Ulaan-Ydiin pioneernyydei gerte Xoito poolius abahaniii xaruulhan foormotoi joolka jixe honioor beledxee.

Naimaanai organizaacanuud joolko gojoolgondo xaxad milioon tyxerigei jyyme asarhan baina.

Ulaan-Yde goorodoi 15 minganhaa ylyy xyyged joolkiin hain yderte xabaadaxa baina.

Kaniikylaa jamaraar yngergexe biib

Mynөө bolxoo baigaa ybeleingөө kaniikylde garxaa baixadaa tyryyşiingee xaxad zilei huralsalda „hain“ geze segnei aoxiin tylөө hainaar beledxeze bainao. Kaniikylaingaa yjede joolko naadanda oşozo nemeeck xelen deere uran şyleg xelexee beledxeneb. 10 xonog soo „Oostrov Sokrooviçe“ ba „Bulad jaaza Xatuuzaab“ (Nikolai Ostroovskiin) zoxioolnuudii unşaza dyyrgexeb. 3 udaa jamar nege honin kinoo oşozo xaraxa bainab. Myn konьkiigoor Yde ba Selenge myrenyyd deegyyr jabaxab. Ybeleingөө kaniikylai yjede yder byri jamar jyyme xeze, jaaza yngergenengigөө tuxai hurguuliingaa xaniin gazeetada zameetka bişexeb.

Zarkoova Mariija

(№35 hurguuliiin 5 daxi klaasai huragşa)

Xezee katoog belen bolxo jym

Xiaagta. Azalşadai sengeleg yxiyyneer amaraltiingaa yderii yngergexe xeregte katoog bolbol şuxala bolxo baina. Xedii iime baibaş haanь Xiaagtiin aimagai fizkylьtyyrne komiteed bolbol ybelei spoortii mynөөder xyrter emxidxeze şadaadyi baina. Aimagai fizkylьtyyrne komiteedii erxilegşe Maşiinska bolbol ene metiin şuxala xydelmerii jabuulxa orondo, xariin goorodoor demeneze, azalgyi jabana.

Iimehee, Xiaagta goorod deere oiriin ydernyydte katoog emxidxexe ton şuxala baina.

Bars-Dorzo

Xariuusalgata redaaktor R. BIMBAAJEV.

Адрес редакции: г. Улан-Удэ, Центросоюзная, 19. Телефоны редакции: отв. редактор—3-44, отв. секретарь — 3-23, сельхозотдел — 7-55 про... 5-07.

BMASSR-ei Azyiledberiiin Arkomaadai tipograafi

Ypolglavliti 1283